



Relazione sulla Gestione Rendiconto 2018

COMUNE DI POMPEI

ANALISI DELLA GESTIONE FINANZIARIA DELL'ANNO 2018

L'esercizio 2017 è stato caratterizzato dall'applicazione del Principio Generale della Competenza Finanziaria c.d. Potenziata, così come recepito dal Legislatore agli artt. 179 e 183 del Decreto Legislativo 18 agosto 2000 n. 267, che impone agli enti territoriali di registrare le obbligazioni attive e passive all'atto del loro perfezionarsi, imputandole però agli esercizi nei quali l'obbligazione diverrà esigibile.

Tale disposto normativo, cuore pulsante della riforma contabile nota come "Armonizzazione" incide profondamente sugli esiti della gestione e cambia in modo radicale l'approccio alle metodologie gestionali dell'intera organizzazione.

Il Comune di Pompei, nell'anno 2014, ha partecipato alla sperimentazione con atto deliberativo n.172 del 12/09/2013 prevista dall'art.36 comma 2, del d.lgs n.118/2011 così modificato dall'art.9,comma 4, del D.L. 31/08/2013 n.102, portando a completa riorganizzazione tutte le procedure amministrative che si sono rese necessarie per il rispetto dei nuovi adempimenti contabili avviando già un processo di risanamento della situazione finanziaria dell'Ente, il cui esito è da ritenersi molto soddisfacente.

LA GESTIONE DI COMPETENZA

La gestione di Competenza dell'esercizio 2018 può essere sinteticamente rappresentata dal seguente prospetto:

QUADRO GENERALE RIASSUNTIVO					
ENTRATE	ACCERTAMENTI	INCASSI	SPESE	IMPEGNI	PAGAMENTI
Fondo di cassa all'inizio dell'esercizio		414.329,31			
Utilizzo avanzo di amministrazione	14.000,00		Disavanzo di amministrazione	355.045,58	
Fondo pluriennale vincolato di parte corrente	1.081.656,85				
Fondo pluriennale vincolato di parte corrente	580.309,33				
Titolo 1 Entrate correnti	19.986.050,90	17.878.421,52	Titolo 1 Spese correnti	20.712.523,16	20.449.518,40
			fondo pluriennale vincolato	404.007,59	
Titolo 2 Trasferimenti correnti	1.050.119,48	1.004.619,07			
Titolo 3 Entrate tributarie	4.904.125,76	4.899.993,63	Titolo 2 Spese c/capitale	1.562.501,42	1.060.476,87
			fondo pluriennale vincolato	286.333,42	
Titolo 4 Entrate c/capitale	133.063,06	1.025.122,34	Titolo 3 Spese incremento attività finanziarie	0,00	0,00
			fondo pluriennale vincolato	0,00	

Titolo 5 Entrate riduzione attività finanziarie	0,00	0,00			
Totale entrate finali	26.073.359,20	24.808.156,56	Totale spese finali	22.965.365,59	21.509.995,27
Titolo 6 Accensione prestiti	850.000,00	892.164,52	Titolo 4 Rimborso prestiti	654.497,10	654.497,10
			di cui fondo anticipazioni di liquidità	0,00	0,00
Titolo 7 Anticipazioni	5.871.274,60	5.871.274,60	Titolo 5 Anticipazioni	5.871.274,60	5.871.274,60
Titolo 9 Entrate c/terzi	7.191.710,61	7.190.336,02	Titolo 7 Spese c/terzi	7.191.710,61	7.161.707,12
Totale entrate dell'esercizio	39.986.344,41	38.761.931,70	Totale spese dell'esercizio	36.682.847,90	35.197.474,09
TOTALE COMPLESSIVO ENTRATE	41.662.310,59	39.176.261,01	TOTALE COMPLESSIVO SPESE	37.037.893,48	35.197.474,09
DISAVANZO DELL'ESERCIZIO	0,00		AVANZO COMPETENZA/FONDO CASSA	4.624.417,11	3.978.786,92
TOTALE A PAREGGIO	41.662.310,59	39.176.261,01	TOTALE A PAREGGIO	41.662.310,59	39.176.261,01

Accertamenti

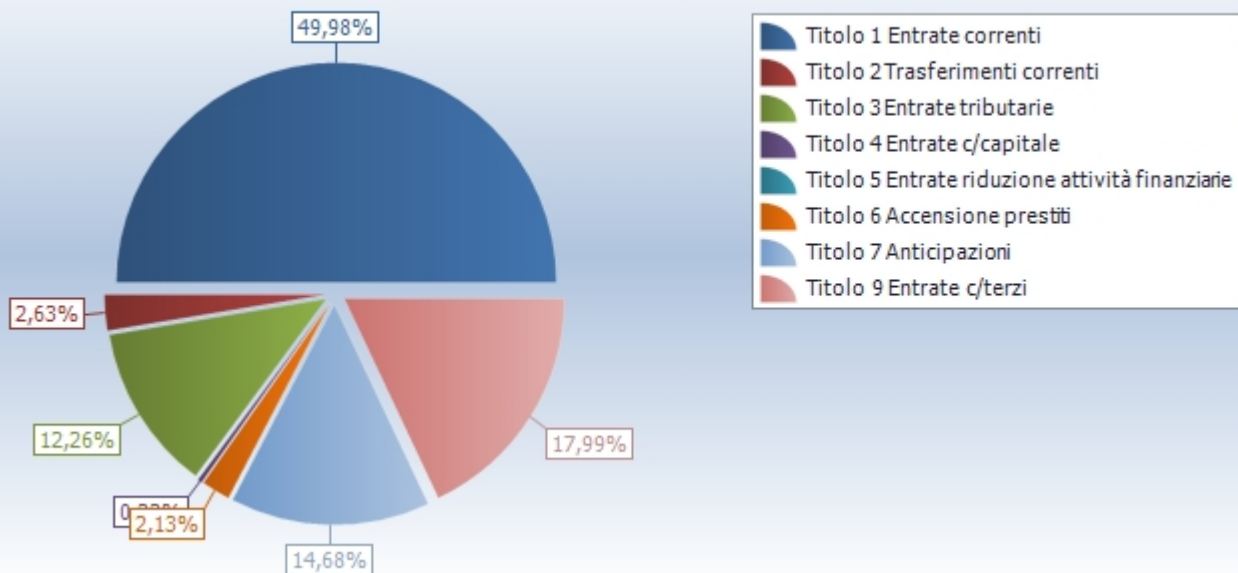

Impegni

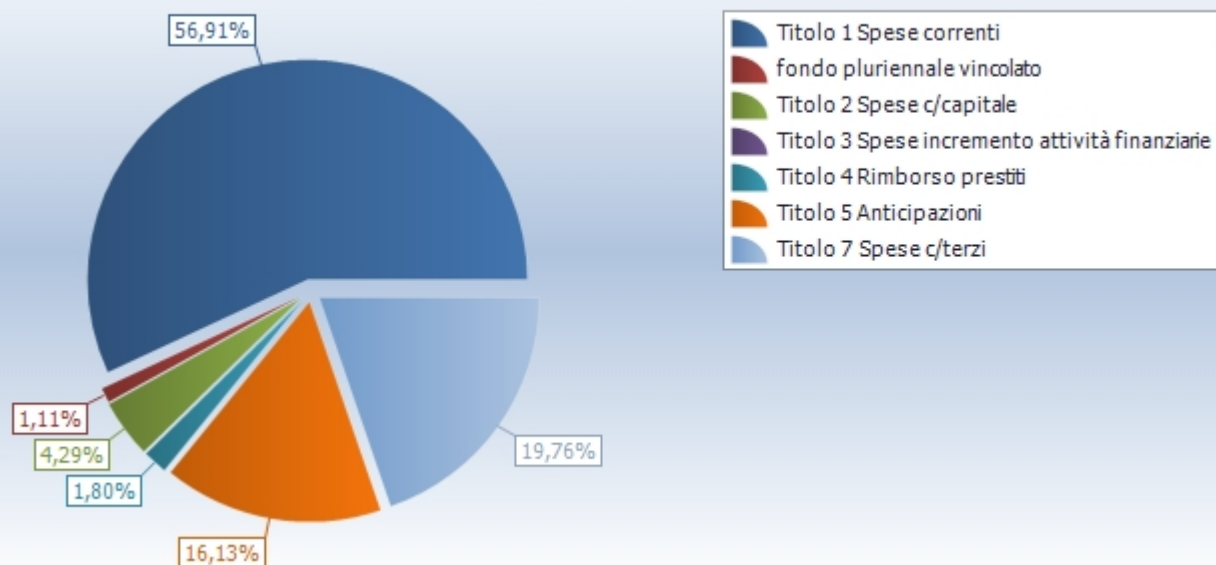

EQUILIBRI DI BILANCIO		
EQUILIBRIO ECONOMICO - FINANZIARIO		COMPETENZA (accertamenti e impegni)
Fondo di cassa all'inizio dell'esercizio	414.329,31	
A) Fondo pluriennale vincolato di entrata per spese correnti	(+)	1.081.656,85
AA) Recupero disavanzo di amministrazione esercizio precedente	(-)	355.045,58
B) Entrate Titoli 1.00 - 2.00 - 3.00	(+)	25.940.296,14
di cui per estinzione anticipata di prestiti		0,00
C) Entrate Titolo 4.02.06 - Contributi agli investimenti direttamente destinati al rimborso dei prestiti da amministrazioni pubbliche	(+)	0,00
D) Spese Titolo 1.00 - Spese correnti	(-)	20.712.523,16
DD) Fondo pluriennale vincolato di parte corrente (di spesa)	(-)	404.007,59
E) Spese Titolo 2.04 - Altri trasferimenti in conto capitale	(-)	56.426,00
F) Spese Titolo 4.00 - Quote di capitale amm.to dei mutui e prestiti obbligazionari	(-)	654.497,10
di cui per estinzione anticipata di prestiti		0,00
di cui Fondo anticipazioni di liquidità (DL 35/2013 e successive modifiche e rifinanziamenti)		0,00
G) Somma finale (G=A-AA+B+C-D-E-F)		4.839.453,56
ALTRE POSTE DIFFERENZIALI, PER ECCEZIONI PREVISTE DA NORME DI LEGGE E DA PRINCIPI CONTABILI, CHE HANNO EFFETTO SULL'EQUILIBRIO EX ARTICOLO 162, COMMA 6, DEL TESTO UNICO DELLE LEGGI SULL'ORDINAMENTO DEGLI ENTI LOCALI		
H) Utilizzo avanzo di amministrazione per spese correnti	(+)	0,00
di cui per estinzione anticipata di prestiti		0,00
I) Entrate di parte capitale destinate a spese correnti in base a specifiche disposizioni di legge o dei principi contabili	(+)	133.063,06
di cui per estinzione anticipata di prestiti		0,00

L) Entrate di parte corrente destinate a spese di investimento in base a specifiche disposizioni di legge o dei principi contabili	(-)	404.766,17
M) Entrate da accensione di prestiti destinate a estinzione anticipata dei prestiti	(+)	0,00
EQUILIBRIO DI PARTE CORRENTE (O=G+H+I-L+M)		4.567.750,45
P) Utilizzo avanzo di amministrazione per spese di investimento	(+)	14.000,00
Q) Fondo pluriennale vincolato di entrata per spese in conto capitale	(+)	580.309,33
R) Entrate Titoli 4.00-5.00-6.00	(+)	983.063,06
C) Entrate Titolo 4.02.06 - Contributi agli investimenti direttamente destinati al rimborso dei prestiti da amministrazioni pubbliche	(-)	0,00
I) Entrate di parte capitale destinate a spese correnti in base a specifiche disposizioni di legge o dei principi contabili	(-)	133.063,06
S1) Entrate Titolo 5.02 per Riscossione crediti di breve termine	(-)	0,00
S2) Entrate Titolo 5.03 per Riscossione crediti di medio-lungo termine	(-)	0,00
T) Entrate Titolo 5.04 relative a Altre entrate per riduzioni di attività finanziaria	(-)	0,00
L) Entrate di parte corrente destinate a spese di investimento in base a specifiche disposizioni di legge o dei principi contabili	(+)	404.766,17
M) Entrate da accensione di prestiti destinate a estinzione anticipata dei prestiti	(-)	0,00
U) Spese Titolo 2.00 - Spese in conto capitale	(-)	1.562.501,42
UU) Fondo pluriennale vincolato in c/capitale (di spesa)	(-)	286.333,42
di cui finanziato con risorse rinvenienti da debito		0,00
V) Spese Titolo 3.01 per Acquisizioni di attività finanziarie	(-)	0,00
E) Spese Titolo 2.04 - Altri trasferimenti in conto capitale	(+)	56.426,00
EQUILIBRIO DI PARTE CAPITALE (Z = P+Q+R-C-I-S1-S2-T+L-M-U-V+E)		56.666,66
S1) Entrate Titolo 5.02 per Riscossione crediti di breve termine	(+)	0,00
S2) Entrate Titolo 5.03 per Riscossione crediti di medio-lungo termine	(+)	0,00
T) Entrate Titolo 5.04 relative a Altre entrate per riduzioni di attività finanziaria	(+)	0,00
X1) Spese Titolo 3.02 per Concessione crediti di breve termine	(-)	0,00
X2) Spese Titolo 3.03 per Concessione crediti di medio-lungo termine	(-)	0,00
Y) Spese Titolo 3.04 per Altre spese per acquisizioni di attività finanziarie	(-)	0,00
EQUILIBRIO FINALE (W = O+Z+S1+S2+T-X1-X2-Y)		4.624.417,11
Saldo corrente ai fini della copertura degli investimenti pluriennali:		
Equilibrio di parte corrente (O)		4.567.750,45
Utilizzo risultato di amministrazione per il finanziamento di spese correnti (H)	(-)	0,00
Entrate non ricorrenti che non hanno dato copertura a impegni	(-)	0,00
Equilibrio di parte corrente ai fini della copertura degli investimenti pluriennali		4.567.750,45

Riepilogo Titoli SPESE

Macroaggregato	Somme stanziare	Impegnato		Pagato		Residui passivi
		Impegni	%	Mandati	%	
0. Disavanzo di amministrazione	355.045,58	355.045,58	100,00	0,00	0,00	0,00
1. Spese correnti	28.540.673,40	20.712.523,16	73,61	17.453.186,16	84,26	3.259.337,00
di cui fondo pluriennale vincolato	404.007,59					
2. Spese in conto capitale	15.189.961,15	1.562.501,42	10,48	65.000,00	4,16	1.497.501,42
di cui fondo pluriennale vincolato	286.333,42					
4. Rimborso Prestiti	1.454.798,41	654.497,10	44,99	654.497,10	100,00	0,00
5. Chiusura Anticipazioni ricevute da istituto tesoriere/cassiere	20.000.000,00	5.871.274,60	29,36	5.871.274,60	100,00	0,00
7. Uscite per conto terzi e partite di giro	11.157.434,61	7.191.710,61	64,46	7.147.132,02	99,38	44.578,59
Totale	76.697.913,15	36.347.552,47	47,82	31.191.089,88	85,81	4.801.417,01

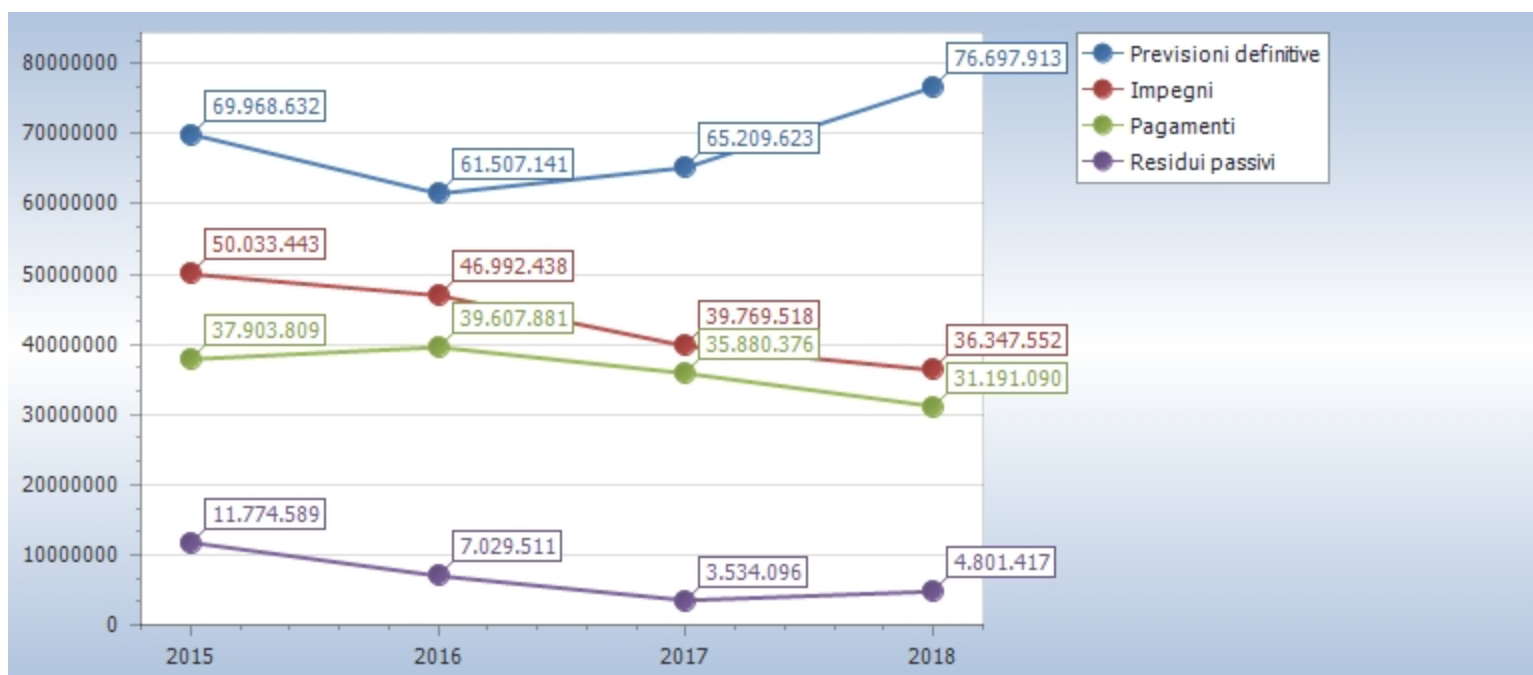

Riepilogo missioni						
Missione	Somme stanziare	Impegnato		Pagato		Residui passivi
		Impegni	%	Pagamenti	%	
01 Servizi istituzionali, generali e di gestione	9.874.457,62	8.874.479,77	92,02	7.541.056,19	84,97	1.333.423,58
di cui fondo pluriennale vincolato	230.288,98					
02 Giustizia	0,00	0,00	0,00	0,00	0,00	0,00
03 Ordine pubblico e sicurezza	1.927.135,87	1.783.496,53	92,55	1.686.980,55	94,59	96.515,98
04 Istruzione e diritto allo studio	6.291.041,72	733.053,79	11,88	373.105,67	50,90	359.948,12
di cui fondo pluriennale vincolato	122.434,00					
05 Tutela e valorizzazione dei beni e attivita' culturali	731.381,33	679.165,21	92,86	97.389,88	14,34	581.775,33
06 Politiche giovanili, sport e tempo libero	969.841,00	808.527,92	85,25	11.958,58	1,48	796.569,34
di cui fondo pluriennale vincolato	21.371,96					
07 Turismo	448.708,73	201.821,54	44,98	89.747,54	44,47	112.074,00
08 Assetto del territorio ed edilizia abitativa	1.451.307,80	540.904,50	38,14	491.867,45	90,93	49.037,05

di cui fondo pluriennale vincolato	33.122,90					
09 Sviluppo sostenibile e tutela del territorio e dell'ambiente	7.313.844,00	6.664.315,31	91,12	5.788.475,14	86,86	875.840,17
10 Trasporti e diritto alla mobilita' di cui fondo pluriennale vincolato	7.553.000,90 32.750,00	647.837,82	8,61	441.801,07	68,20	206.036,75
11 Soccorso civile	98.031,00	86.318,55	88,05	86.318,55	100,00	0,00
12 Diritti sociali, politiche sociali e famiglia di cui fondo pluriennale vincolato	2.329.498,74 250.373,17	943.631,58	45,39	628.071,89	66,56	315.559,69
13 Tutela della salute	80.000,00	61.307,17	76,63	46.248,76	75,44	15.058,41
14 Sviluppo economico e competitivita'	1.000,00	982,19	98,22	982,19	100,00	0,00
15 Politiche per il lavoro e la formazione professionale	5.000,00	5.000,00	100,00	0,00	0,00	5.000,00
20 Fondi e accantonamenti	4.378.840,23	0,00	0,00	0,00	0,00	0,00
50 Debito pubblico	1.732.344,02	898.679,80	51,88	888.679,80	98,89	10.000,00
60 Anticipazioni finanziarie	20.000.000,00	5.871.274,60	29,36	5.871.274,60	100,00	0,00
99 Servizi per conto terzi	11.157.434,61	7.191.710,61	64,46	7.147.132,02	99,38	44.578,59
Totale	76.342.867,57	35.992.506,89	47,58	31.191.089,88	86,66	4.801.417,01

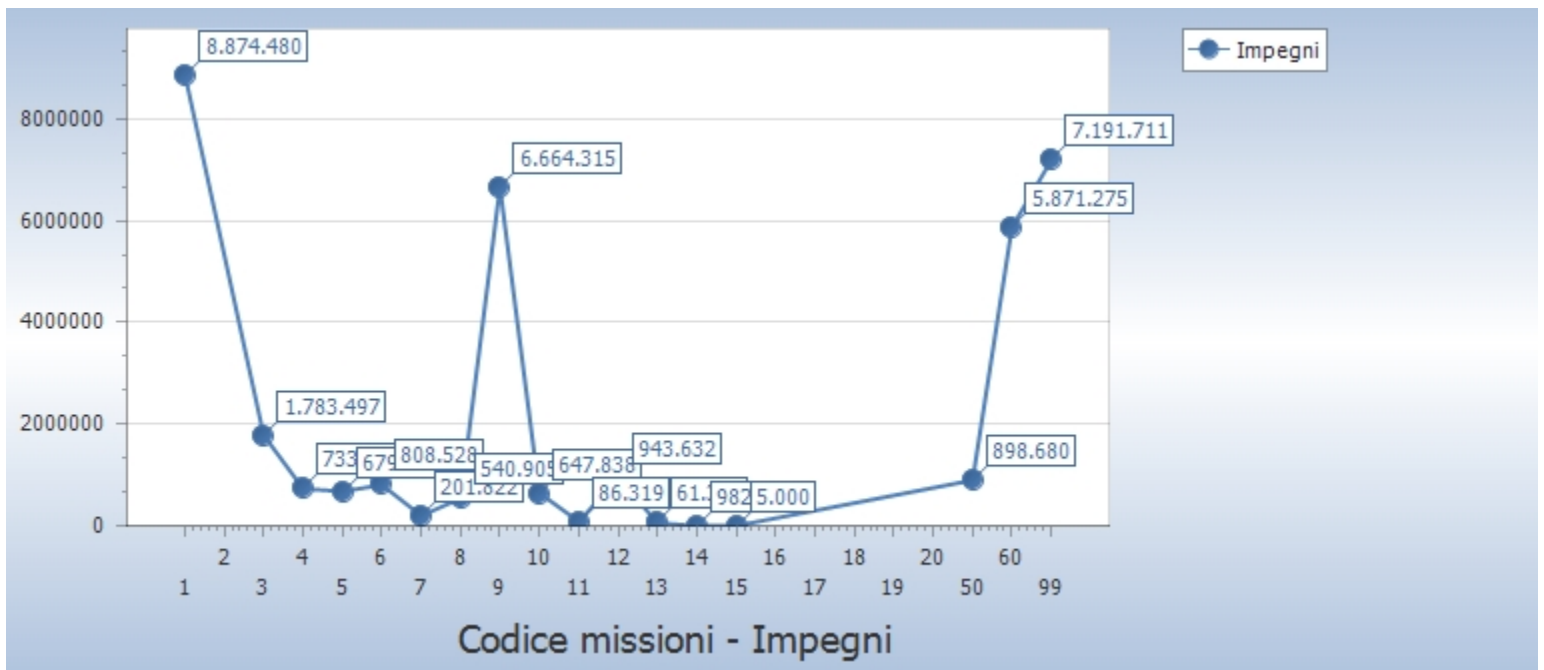

Missione	Titolo 1	Titolo 2	Titolo 3	Titolo 4	Titolo 5
1 Servizi istituzionali, generali e di gestione	8.818.053,77	56.426,00	0,00	0,00	0,00
2 Giustizia	0,00	0,00	0,00	0,00	0,00
3 Ordine pubblico e sicurezza	1.783.496,53	0,00	0,00	0,00	0,00
4 Istruzione e diritto allo studio	715.555,33	17.498,46	0,00	0,00	0,00
5 Tutela e valorizzazione dei beni e attivita' culturali	98.855,88	580.309,33	0,00	0,00	0,00
6 Politiche giovanili, sport e tempo libero	15.194,58	793.333,34	0,00	0,00	0,00
7 Turismo	201.821,54	0,00	0,00	0,00	0,00
8 Assetto del territorio ed edilizia abitativa	540.904,50	0,00	0,00	0,00	0,00
9 Sviluppo sostenibile e tutela del territorio e dell'ambiente	6.594.344,25	69.971,06	0,00	0,00	0,00
10 Trasporti e diritto alla mobilita'	647.837,82	0,00	0,00	0,00	0,00
11 Soccorso civile	86.318,55	0,00	0,00	0,00	0,00
12 Diritti sociali, politiche sociali e famiglia	898.668,35	44.963,23	0,00	0,00	0,00
13 Tutela della salute	61.307,17	0,00	0,00	0,00	0,00
14 Sviluppo economico e competitivita'	982,19	0,00	0,00	0,00	0,00
15 Politiche per il lavoro e la formazione professionale	5.000,00	0,00	0,00	0,00	0,00
20 Fondi e accantonamenti	0,00	0,00	0,00	0,00	0,00
50 Debito pubblico	244.182,70	0,00	0,00	654.497,10	0,00
60 Anticipazioni finanziarie	0,00	0,00	0,00	0,00	5.871.274,60
99 Servizi per conto terzi	0,00	0,00	0,00	0,00	0,00
Totale	20.712.523,16	1.562.501,42	0,00	654.497,10	5.871.274,60

Per quanto riguarda le Entrate Correnti, invece, si nota come i 2/3 delle entrate correnti derivi dalla capacità impositiva dell'Ente, come dettagliatamente riportato nei grafici e tabelle seguenti:

Riepilogo Titoli ENTRATE						
Tipologia	Somme stanziare	Accertato		Incassato		Residui attivi
		Accertamenti	%	Reversali	%	
0. Avanzo di amministrazione/Utilizzo fondo pluriennale vincolato	1.975.966,18	1.975.966,18	100,00	0,00	0,00	0,00
1. Entrate correnti di natura tributaria, contributiva e perequativa	21.512.934,93	19.986.050,90	92,90	15.372.232,52	76,91	4.613.818,38
2. Trasferimenti correnti	1.132.241,26	1.050.119,48	92,75	936.144,01	89,15	113.975,47
3. Entrate extratributarie	5.958.684,35	4.904.125,76	82,30	4.648.504,17	94,79	255.621,59
4. Entrate in conto capitale	12.810.651,82	133.063,06	1,04	128.495,26	96,57	4.567,80
6. Accensione Prestiti	2.150.000,00	850.000,00	39,53	850.000,00	100,00	0,00
7. Anticipazioni da istituto tesoriere/cassiere	20.000.000,00	5.871.274,60	29,36	5.871.274,60	100,00	0,00
9. Entrate per conto terzi e partite di giro	11.157.434,61	7.191.710,61	64,46	7.190.301,52	99,98	1.409,09

Totale	76.697.913,15	41.962.310,59	54,71	34.996.952,08	83,40	4.989.392,33
--------	---------------	---------------	-------	---------------	-------	--------------

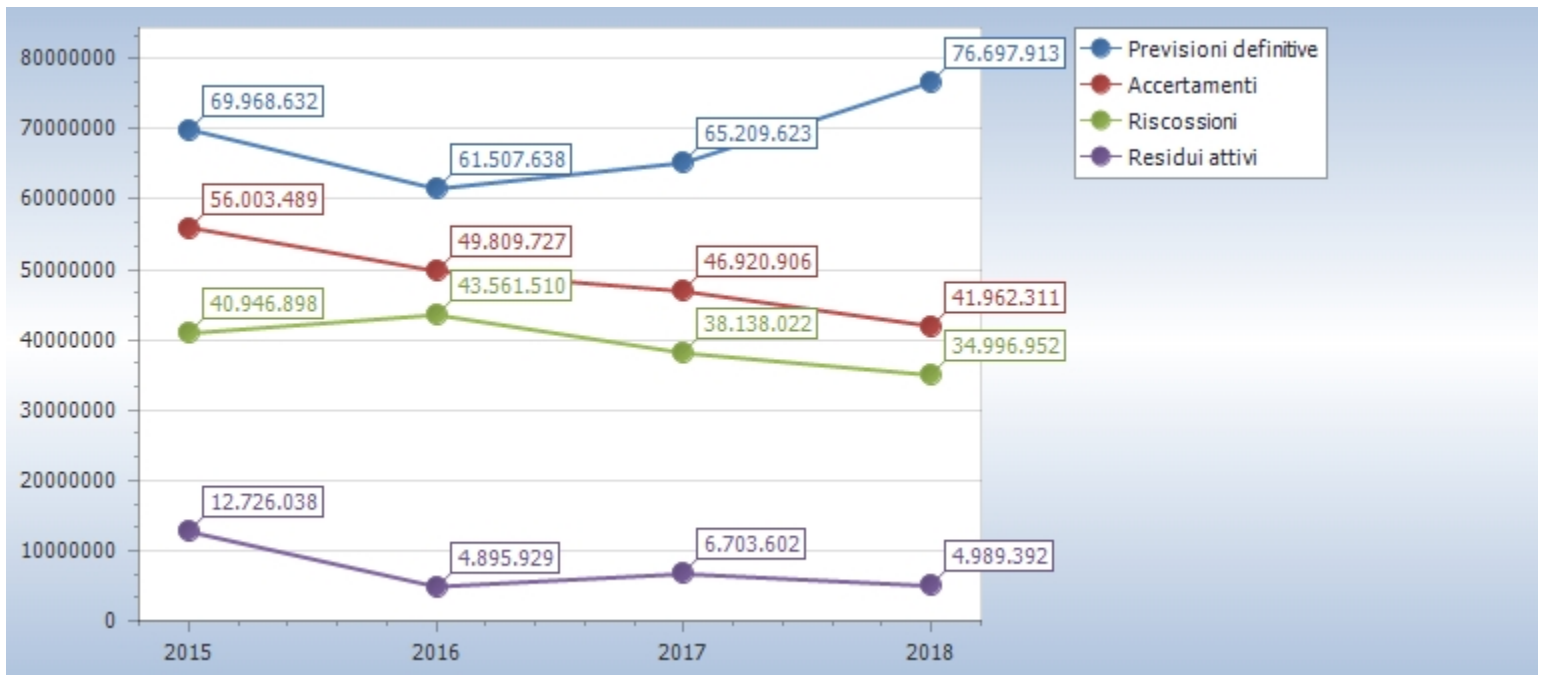

LA GESTIONE RESIDUI

Andamento gestione residui								
Titolo		Residui iniziali	Variazioni			Residui rimasti	Residui incassati	Residui al 31/12
			Maggiori residui	Minori residui	Totale			
1	Entrate correnti di natura tributaria, contributiva e perequativa	11.647.687,31	22.383,92	2.508.418,88	-2.486.034,96	9.161.652,35	2.506.189,00	6.655.463,35
2	Trasferimenti correnti	572.726,86	0,00	10.000,00	-10.000,00	562.726,86	68.475,06	494.251,80
3	Entrate extratributarie	1.345.363,43	2.235,38	2.966,07	-730,69	1.344.632,74	251.489,46	1.093.143,28
4	Entrate in conto capitale	1.655.104,59	0,00	19.762,10	-19.762,10	1.635.342,49	896.627,08	738.715,41
6	Accensione Prestiti	972.755,15	0,00	0,00	0,00	972.755,15	42.164,52	930.590,63
9	Entrate per conto terzi e partite di giro	197.864,13	0,00	429,00	-429,00	197.435,13	34,50	197.400,63
Totale		16.391.501,47	24.619,30	2.541.576,05	-2.516.956,75	13.874.544,72	3.764.979,62	10.109.565,10

Titolo		Residui iniziali	Variazioni			Residui rimasti	Residui pagati	Residui al 31/12
			Maggiori residui	Minori residui	Totale			
1	Spese correnti	5.313.485,36	0,00	295.268,23	-295.268,23	5.018.217,13	2.996.332,24	2.021.884,89
2	Spese in conto capitale	1.491.019,01	0,00	42.964,48	-42.964,48	1.448.054,53	995.476,87	452.577,66
4	Rimborso Prestiti	175.000,00	0,00	0,00	0,00	175.000,00	0,00	175.000,00
7	Uscite per conto terzi e partite di giro	299.108,68	0,00	0,00	0,00	299.108,68	14.575,10	284.533,58
Totale		7.278.613,05	0,00	338.232,71	-338.232,71	6.940.380,34	4.006.384,21	2.933.996,13

Il calcolo del fondo crediti di dubbia esigibilità segue le modalità previste dal Legislatore all'esempio 5 dell'allegato 4/2, che recita: "[...] In occasione della redazione del rendiconto è verificata la congruità del fondo crediti di dubbia esigibilità accantonata nel risultato di amministrazione, facendo riferimento all'importo complessivo dei residui attivi, sia di competenza dell'esercizio cui si riferisce il rendiconto, sia degli esercizi precedenti. A tal fine si provvede: b1) a determinare, per ciascuna delle categorie di entrate di cui al punto 1), l'importo dei residui complessivo come risultano alla fine dell'esercizio appena concluso, a seguito dell'operazione di riaccertamento ordinario di cui all'articolo 3, comma 4, del presente decreto; b2) a calcolare, in corrispondenza di ciascuna entrata di cui al punto b1), la media del rapporto tra gli incassi (in c/residui) e l'importo dei residui attivi all'inizio di ogni anno degli ultimi 5 esercizi. L'importo dei residui attivi all'inizio di ciascun anno degli ultimi 5 esercizi può essere ridotto di una percentuale pari all'incidenza dei residui attivi di cui alle lettere b) e d) del prospetto di cui al punto 9.3 riguardante il riaccertamento straordinario dei residui rispetto al totale dei residui attivi risultante dal rendiconto 2014. Tale percentuale di riduzione può essere applicata in occasione della determinazione del fondo crediti di dubbia esigibilità da accantonare nel risultato di amministrazione degli esercizi successivi, con riferimento alle annualità precedenti all'avvio della riforma; b3) ad applicare all'importo complessivo dei residui classificati secondo le modalità di cui al punto b1) una percentuale pari al complemento a 100 delle medie di cui al punto b2).

Con riferimento alla lettera b2) la media può essere calcolata secondo le seguenti modalità: b. media semplice (sia la media fra totale incassato e totale accertato, sia la media dei rapporti annui); c. rapporto tra la sommatoria degli incassi in c/residui di ciascun anno ponderati con i seguenti pesi: 0,35 in ciascuno degli anni nel biennio precedente e il 0,10 in ciascuno degli anni del primo triennio - rispetto alla sommatoria degli residui attivi al 1° gennaio di ciascuna anno ponderati con i medesimi pesi indicati per gli

incassi; d. media ponderata del rapporto tra incassi in c/residui e i residui attivi all'inizio ciascun anno del quinquennio con i seguenti pesi: 0,35 in ciascuno degli anni del biennio precedente e il 0,10 in ciascuno degli anni del primo triennio. Se il fondo crediti di dubbia esigibilità complessivo accantonato nel risultato di amministrazione (costituito dalle quote del risultato di amministrazioni vincolato nei precedenti esercizi e dall'accantonamento effettuato nell'esercizio cui si riferisce il rendiconto) risulta inferiore all'importo considerato congruo è necessario incrementare conseguentemente la quota del risultato di amministrazione dedicata al fondo crediti di dubbia esigibilità. Se il fondo crediti di dubbia esigibilità accantonata risulta superiore a quello considerato congruo, è possibile svincolare conseguentemente la quota del risultato di amministrazione dedicata al fondo. Ai sensi di quanto previsto dall'articolo 187, comma 1, del TUEL e dall'articolo 42, comma 1, del presente decreto, in caso di incapienza del risultato di amministrazione, la quota del fondo crediti di dubbia esigibilità non compresa nel risultato di amministrazione è iscritta come posta a se stante della spesa nel bilancio di previsione.[...]"

In occasione del riaccertamento ordinario, previsto dal par. 9.1 del Principio Contabile Applicato della Contabilità Finanziaria, il Comune di Pompei ha applicato in modo puntuale il principio generale della Competenza Finanziaria c.d. Potenziata, stralciando dal conto del bilancio tutti gli impegni ed accertamenti che non sotto-tendono ad obbligazioni giuridicamente perfezionate ed esigibili.

Lo stock di residui attivi è ancora troppo rilevante per la sostenibilità finanziaria del Comune ed obbliga questa amministrazione a perseguire politiche di bilancio mirate a rendere liquidi i propri crediti, mettendo in atto tutte le azioni che la normativa consente e, nello stesso tempo, obbliga ad accantonamenti al Fondo Crediti di Dubbia Esigibilità in maniera anche superiore rispetto al minimo imposto dalla normativa.

Anzianità dei residui attivi al 1/1/2018							
Titolo		Anno 2013 e precedenti	Anno 2014	Anno 2015	Anno 2016	Anno 2017	Totale
1	Entrate correnti di natura tributaria, contributiva e perequativa	936.351,35	485.204,90	2.298.816,02	2.009.254,42	5.918.060,62	11.647.687,31
2	Trasferimenti correnti	266.322,73	0,00	54.567,14	118.586,99	133.250,00	572.726,86
3	Entrate extratributarie	213.714,06	292.986,32	5.680,06	224.015,81	608.967,18	1.345.363,43
4	Entrate in conto capitale	20.680,67	0,00	1.587.570,62	19.762,10	27.091,20	1.655.104,59
6	Accensione Prestiti	197.446,18	0,00	100.000,00	675.308,97	0,00	972.755,15
9	Entrate per conto terzi e partite di giro	179.131,52	0,00	0,00	2.500,00	16.232,61	197.864,13
Totale		1.813.646,51	778.191,22	4.046.633,84	3.049.428,29	6.703.601,61	16.391.501,47

Anzianità dei residui passivi al 1/1/2018							
Titolo		Anno 2013 e precedenti	Anno 2014	Anno 2015	Anno 2016	Anno 2017	Totale
1	Spese correnti	489.800,91	61.802,07	231.999,26	1.597.642,58	2.932.240,54	5.313.485,36
2	Spese in conto capitale	192.522,37	8.832,88	722.115,02	0,00	567.548,74	1.491.019,01
4	Rimborso Prestiti	0,00	0,00	100.000,00	75.000,00	0,00	175.000,00
7	Uscite per conto terzi e partite di giro	235.234,21	16.256,00	3.611,30	9.700,55	34.306,62	299.108,68
Totale		917.557,49	86.890,95	1.057.725,58	1.682.343,13	3.534.095,90	7.278.613,05

Anzianità dei residui attivi al 31/12/2018

Titolo	2013 e precedenti	2014	2015	2016	2017	2018	Totale
1 Entrate correnti di natura tributaria, contributiva e perequativa	31.815,01	310.325,89	1.138.753,87	1.498.978,22	3.675.590,36	4.613.818,38	11.269.281,73
2 Trasferimenti correnti	266.322,73	0,00	9.342,08	118.586,99	100.000,00	113.975,47	608.227,27
3 Entrate extratributarie	174.049,58	290.250,92	4.523,10	179.316,82	445.002,86	255.621,59	1.348.764,87
4 Entrate in conto capitale	20.680,67	0,00	718.034,74	0,00	0,00	4.567,80	743.283,21
6 Accensione Prestiti	155.281,66	0,00	100.000,00	675.308,97	0,00	0,00	930.590,63
9 Entrate per conto terzi e partite di giro	179.131,52	0,00	0,00	2.500,00	15.769,11	1.409,09	198.809,72
Totale	827.281,17	600.576,81	1.970.653,79	2.474.691,00	4.236.362,33	4.989.392,33	15.098.957,43

Anzianità dei residui passivi al 31/12/2018

Titolo	2013 e precedenti	2014	2015	2016	2017	2018	Totale
1 Spese correnti	427.874,18	43.513,07	113.424,84	1.188.878,52	248.194,28	3.259.337,00	5.281.221,89
2 Spese in conto capitale	117.383,13	8.832,88	285.632,55	0,00	40.729,10	1.497.501,42	1.950.079,08
4 Rimborso Prestiti	0,00	0,00	100.000,00	75.000,00	0,00	0,00	175.000,00
7 Uscite per conto terzi e partite di giro	234.717,76	16.256,00	2.489,45	5.813,15	25.257,22	44.578,59	329.112,17
Totale	779.975,07	68.601,95	501.546,84	1.269.691,67	314.180,60	4.801.417,01	7.735.413,14

Si sono inseriti i due prospetti relativi all' anzianità dei residui di Entrata e Spesa iniziali al 1/1/2018 approvati con il rendiconto 2017 e quelli finali al 31/12/2018 approvati con le relative determinate dei dirigenti dei vari settori e riportati al conto consuntivo 2018(residui derivanti sia dalla contabilità residua che quella di competenza in corso di approvazione).Oltre che per mero confronto anche perché gli iniziali sono diventati gli stanziamenti di bilancio residui relativi alla contabilità 2018.

LA GESTIONE DI CASSA

L'attività di tutti i settori dell'ente deve essere rivolta ad incassare i crediti che l'ente vanta verso i contribuenti.

Tale attività, qualora portasse ad una percentuale più alta sugli effettivi incassi, produrrà molti benefici alla gestione economico finanziaria del Comune di Pompei: un saldo di cassa stabilmente positivo , la riduzione dello stock dei residui attivi (i crediti vantati dal

Comune) consentendo di fare accantonamenti meno importanti al Fondo Crediti di Dubbia Esigibilità e quindi di avere più risorse disponibili anche per gli investimenti, dando stimoli all'economia locale.

L'Amministrazione già con l'insediamento dal 2017 si è prefissata come obiettivo strategico l'incremento delle entrate per far sì che l'Ente non gravasse più in situazione deficitarie. Nel 2017 ha introdotto la ZTL, dal 2018 l'introduzione della tassa di soggiorno e le cartelle Tari vengono inviate già con notifiche in modo da poter iniziare la fase successiva del recupero coattivo alla scadenza delle rate. Tale politica ha permesso che alla chiusura dell'anno 2018 il Comune registrasse un fondo di cassa pari ad € 3.978.786,92.

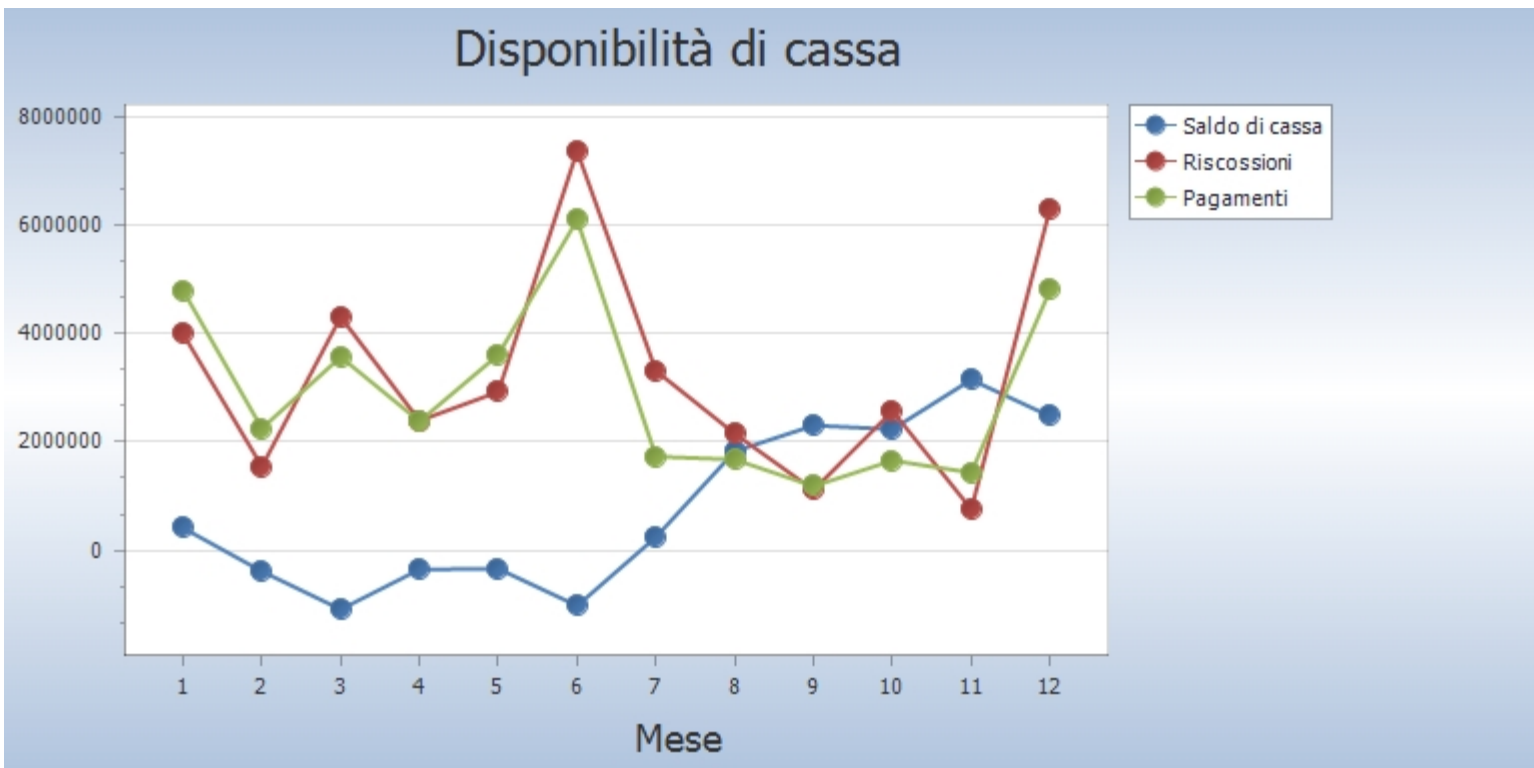

SALDI FINANZA PUBBLICA

Nel corso dell'esercizio 2018 il Comune di Pompei ha rispettato i Vincoli di Finanza Pubblica, introdotti dall'art. 1 commi 709 e seguenti della Legge 208/2015, come dettagliatamente indicato nella seguente tabella:

MONITORAGGIO DELLE RISULTANZE DEL SALDO DI FINANZA PUBBLICA AI SENSI DEL COMMA 469 DELL'ARTICOLO 1 DELLA LEGGE 11/12/2016, N. 232 (LEGGE DI BILANCIO 2017)

CITTA' METROPOLITANE - PROVINCE - COMUNI

(migliaia di euro)

		Dati gestionali (stanziamenti FPV/ accertamenti e impegni) al 31/12/2018	Dati gestionali CASSA (riscossioni e pagamenti) al 31/12/2018
AA) Avanzo di amministrazione per investimenti	(+)	14	
A1) Fondo pluriennale vincolato di entrata per spese correnti	(+)	1.082	
A2) Fondo pluriennale vincolato di entrata in conto capitale finanziato da debito	(-)		
A2) Fondo pluriennale vincolato di entrata in conto capitale al netto della quota finanziata da debito	(+)	580	
A3) Fondo pluriennale vincolato di entrata per partite finanziarie	(+)		
A4) Fondo pluriennale vincolato di entrata che finanzia gli impegni cancellati definitivamente dopo l'approvazione del rendiconto dell'anno precedente	(-)	13	
A) Fondo pluriennale vincolato di entrata (A1 + A2 + A3 - A4)		1.649	
B) Titolo 1 - Entrate correnti di natura tributaria, contributiva e perequativa	(+)	19.986	17.878
C) Trasferimenti correnti non validi ai fini dei saldi finanza pubblica	(-)		
C) Titolo 2 - Trasferimenti correnti validi ai fini dei saldi finanza pubblica	(+)	1.050	1.005
D) Titolo 3 - Entrate extratributarie	(+)	4.904	4.900
E) Titolo 4 - Entrate in c/capitale	(+)	133	1.025
F) Titolo 5 - Entrate da riduzione di attività finanziarie	(+)		
G) SPAZI FINANZIARI ACQUISITI	(+)		
H1) Titolo 1 - Spese correnti al netto del fondo pluriennale vincolato	(+)	20.713	20.450
H2) Fondo pluriennale vincolato di parte corrente	(+)	404	
H) Titolo 1 - Spese correnti valide ai fini dei saldi di finanza pubblica (H=H1 + H2)	(-)	21.117	20.450
I1) Titolo 2 - Spese in c/capitale al netto del fondo pluriennale vincolato	(+)	1.563	1.060
I2) Fondo pluriennale vincolato in c/capitale al netto delle quote finanziate da debito	(+)	286	
I) Titolo 2 - Spese in c/capitale valide ai fini dei saldi di finanza pubblica (I=I1 + I2)	(-)	1.849	1.060
L1) Titolo 3 - Spese per incremento di attività finanziaria al netto del fondo pluriennale vincolato	(+)		
L2) Fondo pluriennale vincolato per partite finanziarie	(+)		
L) Titolo 3 - Spese per incremento di attività finanziaria (L= L1 + L2)	(-)		
M) SPAZI FINANZIARI CEDUTI	(-)		
N) SALDO DI COMPETENZA TRA ENTRATE E SPESE FINALI (N=AA+A+B+C+D+E+F+G-H-I-L-M) SALDO FINALE DI CASSA (B+C+D+E+F-H-I-L)	(+)	4.770	3.298
O) OBIETTIVO DI SALDO FINALE DI COMPETENZA 2018			
P) OBIETTIVO DI SALDO FINALE DI COMPETENZA 2018 RIDETERMINATO a seguito del recupero degli spazi finanziari acquisiti nell'anno 2018 e NON utilizzati e Risorse nette da programmare entro il 20/1/2019	(-)		

Q) DIFFERENZA TRA IL SALDO DI COMPETENZA TRA ENTRATE E SPESE FINALI E OBIETTIVO DI SALDO FINALE DI COMPETENZA RIDETERMINATO (Q=N - P)			
--	--	--	--

4.770

MONITORAGGIO DELLE RISULTANZE DEL SALDO DI FINANZA PUBBLICA AI SENSI DEL COMMA 469 DELL'ARTICOLO 1 DELLA LEGGE 11/12/2016, N. 232 (LEGGE DI BILANCIO 2017)

CITTA' METROPOLITANE - PROVINCE - COMUNI

(migliaia di euro)

		Dati gestionali (stanziamenti FPV/ accertamenti e impegni) al 31/12/2018
1) SPAZI FINANZIARI ACQUISITI nel 2018 con il Patto di "SOLIDARIETA' NAZIONALE VERTICALE" ai sensi dei commi 485 e segg., art. 1, legge n. 232/2016	(+)	
1A) IMPEGNI esigibili nel 2018 per INVESTIMENTI assunti a valere sugli spazi acquisiti con il Patto di "SOLIDARIETA' NAZIONALE VERTICALE", commi 485 e segg., art.1, legge 232/2016 e relativi ad opere pubbliche oggetto di monitoraggio BDAP-MOP ai sensi D.Lgs. 229/2011	(-)	
1B) Fondo pluriennale vincolato in c/capitale al netto della quota finanziata da debito per INVESTIMENTI a valere sugli spazi acquisiti con il Patto di "SOLIDARIETA' NAZIONALE VERTICALE", ai sensi dei commi 485 e segg., art. 1, legge n. 232/2016 (Opere pubbliche oggetto di monitoraggio BDAP MOP)	(-)	
1C) IMPEGNI per INVESTIMENTI assunti a valere sugli spazi acquisiti con il Patto di "SOLIDARIETA' NAZIONALE VERTICALE", ai sensi dei c. 485 e segg., art. 1, l. 232/2016 e NON oggetto di monitoraggio BDAP-MOP ai sensi del D. Lgs 229/2011 e trasferimenti alle Unioni di comuni per investimenti	(-)	
1D) SPAZI FINANZIARI ACQUISITI nel 2018 con il Patto di "SOLIDARIETA' NAZIONALE VERTICALE" e NON UTILIZZATI per investimenti, c. 485 e segg., art.1, legge 232/2016. (1D = 1A - 1B - 1C)		
2) SPAZI FINANZIARI ACQUISITI con le INTESE REGIONALI 2018, ai sensi dell'art. 2 del D.P.C.M. n. 21/2017.	(+)	
2A) IMPEGNI esigibili nel 2018 per INVESTIMENTI assunti a valere sugli spazi acquisiti con le INTESE REGIONALI 2018, ai sensi dell'art. 2 del D.P.C.M. n. 21/2017 e relativi ad opere pubbliche oggetto di monitoraggio BDAP-MOP ai sensi del D. Lgs n. 229/2011.	(-)	
2B) Fondo pluriennale vincolato in c/capitale al netto della quota finanziata da debito per INVESTIMENTI a valere sugli spazi acquisiti con le INTESE REGIONALI 2018, ai sensi dell'art. 2 del D.P.C.M. n. 21/2017 (Opere pubbliche oggetto di monitoraggio BDAP MOP)	(-)	
2C) IMPEGNI per INVESTIMENTI assunti a valere sugli spazi acquisiti con le INTESE REGIONALI 2018, ai sensi dell'art. 2 del D.P.C.M. n. 21/2017 e NON oggetto di monitoraggio BDAP-MOP ai sensi del D. Lgs n. 229/2011 e trasferimenti alle Unioni di comuni per investimenti	(-)	
2D) SPAZI FINANZIARI ACQUISITI con le INTESE REGIONALI 2018 e NON UTILIZZATI per investimenti ai sensi dell'art. 2 del D.P.C.M. n. 21/2017. (2D = 2 - 2A - 2B - 2C)		
3) SPAZI FINANZIARI ACQUISITI nel 2018 con il Patto di "SOLIDARIETA' NAZIONALE ORIZZONTALE", ai sensi dell'art. 4 del D.P.C.M. n. 21/2017.	(+)	
3A) IMPEGNI esigibili nel 2018 per INVESTIMENTI assunti a valere sugli spazi acquisiti con il Patto di "SOLIDARIETA' NAZIONALE ORIZZONTALE", ai sensi dell'art. 4 del D.P.C.M. n. 21/2017 e relativi ad opere pubbliche oggetto di monitoraggio BDAP-MOP ai sensi del D. Lgs n. 229/2011.	(-)	
3B) Fondo pluriennale vincolato in c/capitale al netto della quota finanziata da debito per INVESTIMENTI a valere sugli spazi acquisiti con il Patto di "SOLIDARIETA' NAZIONALE ORIZZONTALE", ai sensi dell'art. 4 del D.P.C.M. n. 21/2017 (Opere pubbliche oggetto di monitoraggio BDAP MOP)	(-)	
3C) IMPEGNI per INVESTIMENTI assunti a valere sugli spazi acquisiti con il Patto di "SOLIDARIETA' NAZIONALE ORIZZONTALE", ai sensi dell'art. 4 del D.P.C.M. n. 21/2017 e NON oggetto di monitoraggio BDAP-MOP ai sensi del D. Lgs n. 229/2011 e trasferimenti alle Unioni di comuni per investimenti	(-)	
3D) SPAZI FINANZIARI ACQUISITI nel 2018 con il Patto di "SOLIDARIETA' NAZIONALE ORIZZONTALE" e NON UTILIZZATI per investimenti, ai sensi dell'art. 4 del D.P.C.M. n. 21/2017. (3D = 3 - 3A - 3B - 3C)		
4) RISORSE riversate all'Ente a seguito della CHIUSURA DELLE CONTABILITA' SPECIALI in materia di protezione civile e accertate nel 2018 (art. 1, comma 788, legge n. 205 del 2017)	(+)	
5A) IMPEGNI esigibili nel 2018 correlati alle RISORSE di cui alla voce 4 (art. 1, comma 788, legge n. 205 del 2017)	(-)	
5B) Fondo pluriennale vincolato in c/capitale 2018 correlato alle RISORSE di cui alla voce 4 (art. 1, comma 788, legge n. 205 del 2017)	(-)	
6) Risorse nette da programmare entro il 20 gennaio 2019 per investimenti ai sensi dell'art. 1, commi 789 e 790 della legge n. 205 del 2017. (6 = 4 - 5A - 5B)		
P) OBIETTIVO DI SALDO FINALE DI COMPETENZA 2018 RIDETERMINATO a seguito del recupero degli spazi finanziari acquisiti nell'anno 2018 e NON utilizzati e Risorse nette da programmare entro il 20 gennaio 2019 (P= O + 1D + 2D + 3D + 6)		

Il saldo finale dei dati gestionali di competenza della tabella riporta 4.770, quello lavorato all'interno della Ragioneria dello Stato è pari a 4.685 in quanto riporta l'obiettivo rideterminato automaticamente dal sistema e alla lettera O è pari a 85.

LA SPESA PER IL PERSONALE

La Legge 27 dicembre 2006 n. 296 – Legge Finanziaria 2007 – all'art. 1 commi 557 – 557 bis – 557 ter -557 quater dispone: "557. Ai fini del concorso delle autonomie regionali e locali al rispetto degli obiettivi di finanza pubblica, gli enti sottoposti al patto di stabilità interno assicurano la riduzione delle spese di personale, al lordo degli oneri riflessi a carico delle amministrazioni e dell'IRAP, con esclusione degli oneri relativi ai rinnovi contrattuali, garantendo il contenimento della dinamica retributiva e occupazionale, con azioni da modulare nell'ambito della propria autonomia e rivolte, in termini di principio, ai seguenti ambiti prioritari di intervento:[...] b) razionalizzazione e snellimento delle strutture burocratico-amministrative, anche attraverso accorpamenti di uffici con l'obiettivo di ridurre l'incidenza percentuale delle posizioni dirigenziali in organico; c) contenimento delle dinamiche di crescita della contrattazione integrativa, tenuto anche conto delle corrispondenti disposizioni dettate per le amministrazioni statali. 557-bis. Ai fini dell'applicazione del comma 557, costituiscono spese di personale anche quelle sostenute per i rapporti di collaborazione coordinata e continuativa, per la somministrazione di lavoro, per il personale di cui all'articolo 110 del decreto legislativo 18 agosto 2000, n. 267, nonché per tutti i soggetti a vario titolo utilizzati, senza estinzione del rapporto di pubblico impiego, in strutture e organismi variamente denominati partecipati o comunque facenti capo all'ente. 557-ter. In caso di mancato rispetto del comma 557, si applica il divieto di cui all'art. 76, comma 4, del decreto-legge 25 giugno 2008, n. 112, convertito, con modificazioni, dalla legge 6 agosto 2008, n. 133. 557-quater. Ai fini dell'applicazione del comma 557, a decorrere dall'anno 2014 gli enti assicurano, nell'ambito della programmazione triennale dei fabbisogni di personale, il contenimento delle spese di personale con riferimento al valore medio del triennio precedente alla data di entrata in vigore della presente disposizione".

Il Legislatore prevede, quindi, che gli Enti Territoriali possano avere la spesa di personale, espressa in termini di competenza, per un importo non superiore alla spesa media del triennio 2011-2012-2013.

Il mancato rispetto di tale limite è equiparabile al non rispetto del Patto di Stabilità, quindi : "In caso di mancato rispetto del patto di stabilità interno nell'esercizio precedente è fatto divieto agli enti di procedere ad assunzioni di personale a qualsiasi titolo, con qualsivoglia tipologia contrattuale, ivi compresi i rapporti di collaborazione continuata e continuativa e di somministrazione, anche con riferimento ai processi di stabilizzazione in atto. E' fatto altresì divieto agli enti di stipulare contratti di servizio con soggetti privati che si configurino come elusivi della presente disposizione."

Nel corso del 2017 la spesa di personale del Comune di Pompei è illustrata dalla seguente tabella:

Il Comune ha rispettato il limite previsto dal comma 557 dell'art. 1 della L. 296/2006.

Nel rispetto del Principio Contabile Applicato della Contabilità Finanziaria, allegato 4/2 di cui all'art. 3 del D.Lgs. 118/2011 s.m.i., nel corso dell'esercizio 2018 è stato sottoscritto l'accordo per la destinazione del Fondo per le Politiche di Sviluppo del Personale con parere positivo da parte del Collegio dei revisori dei conti ed è stato considerato nella spesa di personale del 2018 per euro 367.103,93.

[Indicatore Personale Spese Correnti]

Spesa personale pro-capite						
	Anno 2016		Anno 2017		Anno 2018	
Spesa personale	7.431.260,06		6.745.397,17		6.235.690,54	
Popolazione	25.396	292,62	25.396	265,61	24.945	249,98

L'ANALISI ECONOMICO PATRIMONIALE DELL'ANNO 2017

Il rendiconto dell'esercizio, chiuso al 31 dicembre 2018, costituito dal Conto del Bilancio, dallo Stato Patrimoniale e dal Conto Economico, è stato redatto secondo i criteri previsti dal decreto 23 giugno 2011 n. 118, modificato ed integrato dal decreto legislativo 10 agosto 2014 n. 126, ed in particolare secondo gli allegati 4/2 – Principio Contabile Applicato della Contabilità Finanziaria e l'allegato 4/3 – Principio Contabile Applicato della Contabilità Economico Patrimoniale.

Lo scopo della contabilità finanziaria è quello di presiedere e controllare l'allocazione delle risorse finanziarie, quindi di assicurare che siano impegnate spese solo nel limite delle disponibilità acquisite: la realizzazione di un avanzo, quindi, indica che parte delle risorse non sono state spese, con la conseguenza che tale eccedenza può essere messa a disposizione nell'esercizio successivo.

Il fine della contabilità economica, invece, è quello di rilevare i costi maturati per l'utilizzo dei fattori produttivi, finalizzati a produrre i servizi che vengono offerti alla collettività e a mantenere la propria struttura organizzativa. Dal raffronto con i ricavi di competenza dell'esercizio, realizzati attraverso la cessione dei servizi prodotti (per lo più gratuita o a prezzi definiti in funzione delle condizioni reddituali dei fruitori), la riscossione coattiva delle imposte e il trasferimento di risorse da altri enti, emerge il risultato economico che esprime, quindi, il livello di equilibrio economico della gestione, cioè la sua condizione di "automantenimento" nel tempo.

I CRITERI DI VALUTAZIONE APPLICATI

Lo Stato Patrimoniale e del Conto Economico sono stati predisposti applicando in maniera puntuale il disposto del Principio Contabile Applicato della Contabilità Economico-Patrimoniale e, laddove il disposto normativo non fosse esaustivo, sono stati applicati i Principi Contabili enucleati dall'Organismo Italiano per la Contabilità (OIC).

LO STATO PATRIMONIALE

L'ATTIVO IMMOBILIZZATO

Le immobilizzazioni sono state iscritte partendo dai dati approvati con il Conto del Patrimonio 2017, cui sono state sommate le registrazioni effettuate nel corso del 2018 sulla spesa per investimento.

I CREDITI

I crediti sono stati iscritti al valore di presumibile realizzo, rettificando il valore nominale del credito dell'accantonamento al Fondo Svalutazione Crediti.

IL PATRIMONIO NETTO

Il valore del patrimonio netto si incrementa per il valore dell'utile di esercizio.

STATO PATRIMONIALE 2018

Attività		2018	2017	riferimento art.2424 CC	riferimento DM 26/4/95
I	TOTALE CREDITI vs PARTECIPANTI (A)	0,00	0,00		
	Immobilizzazioni immateriali	0,00	0,00	BI	BI
1	Costi di impianto e di ampliamento	0,00	0,00	BI1	BI1
2	Costi di ricerca sviluppo e pubblicità	0,00	0,00	BI2	BI2
3	Diritti di brevetto ed utilizzazione opere dell'ingegno	0,00	0,00	BI3	BI3
4	Concessioni, licenze, marchi e diritti simile	0,00	0,00	BI4	BI4
5	Avviamento	0,00	0,00	BI5	BI5
6	Immobilizzazioni in corso ed acconti	10.619,61	10.619,61	BI6	BI6
9	Altre	0,00	0,00	BI7	BI7
	Totale immobilizzazioni immateriali	10.619,61	10.619,61		
II	Immobilizzazioni materiali	0,00	0,00		
1	Beni demaniali	19.567.351,64	19.909.305,77		
1.1	Terreni	11.201,79	11.201,79		
1.2	Fabbricati	28.979,51	0,00		
1.3	Infrastrutture	19.145.751,00	19.576.684,64		
1.9	Altri beni demaniali	381.419,34	321.419,34		
III	Altre immobilizzazioni materiali	20.253.543,81	20.954.732,22		
2.1	Terreni	0,00	0,00	BI11	BI11
2.2	Fabbricati	17.850.619,43	18.523.473,27		
2.3	Impianti e macchinari	168.580,16	178.496,64	BI12	BI12
2.4	Attrezzature industriali e commerciali	47.468,76	40.231,32	BI13	BI13
2.5	Mezzi di trasporto	47.603,21	71.404,81		
2.6	Macchine per ufficio e hardware	3.637,96	4.300,33		
2.7	Mobili e arredi	134.329,93	135.521,49		
2.8	Infrastrutture	0,00	0,00		
2.99	Altri beni materiali	2.001.304,36	2.001.304,36		
3	Immobilizzazioni in corso ed acconti	786.742,78	788.772,06	BI15	BI15
	Totale immobilizzazioni materiali	40.607.638,23	41.652.810,05		
IV	Immobilizzazioni Finanziarie	0,00	0,00		
1	Partecipazioni in	81.755,92	57.162,15		
2	Crediti verso	0,00	0,00		

3	Altri titoli	0,00	0,00	BIII3	
	Totale immobilizzazioni finanziarie	81.755,92	57.162,15		
	TOTALE IMMOBILIZZAZIONI (B)	40.700.013,76	41.720.591,81		
I	Rimanenze	0,00	0,00	CI	CI
	Totale rimanenze	0,00	0,00		
II	Crediti	0,00	0,00		
1	Crediti di natura tributaria	423.284,67	1.918.186,60		
2	Crediti per trasferimenti e contributi	1.329.871,18	1.949.583,92		
3	Verso clienti ed utenti	148.504,41	214.387,41	CII1	CII1
4	Altri Crediti	1.019.831,45	1.123.697,98		
	Totale crediti	2.921.491,71	5.205.855,91		
III	Attività finanziarie che non costituiscono immobilizzi	0,00	0,00		
1	Partecipazioni	0,00	0,00	CIII1,2,3,4,5	CIII1,2,3
2	Altri titoli	0,00	0,00	CIII6	CIII5
	Totale attività finanziarie che non costituiscono immobilizzi	0,00	0,00		
IV	Disponibilità liquide	0,00	0,00		
1	Conto di tesoreria	3.978.786,92	414.329,31		
2	Altri depositi bancari e postali	0,00	0,00	CIV1	CIV1b e CIV1c
3	Denaro e valori in cassa	0,00	0,00	CIV2 e CIV3	CIV2 e CIV3
4	Altri conti presso la tesoreria statale intestati all'ente	0,00	0,00		
	Totale disponibilità liquide	3.978.786,92	414.329,31		
	TOTALE ATTIVO CIRCOLANTE (C)	6.900.278,63	5.620.185,22		
1	Ratei attivi	0,00	0,00	D	D
2	Risconti attivi	19.918,74	19.918,74	D	D
	TOTALE RATEI E RISCONTI (D)	19.918,74	19.918,74		
	TOTALE DELL'ATTIVO (A+B+C+D)	47.620.211,13	47.360.695,77		

I DEBITI DI FINANZIAMENTO

I debiti di finanziamento iscritti nel passivo dello Stato Patrimoniale coincidono con il valore residuo dei Mutui Passivi contratti con la Cassa Depositi e Prestiti, ivi inclusa l'anticipazione di liquidità concessa all'ente ai sensi dell'art. 4 del D.L. 35/2013.

I DEBITI DI FUNZIONAMENTO

Sono iscritti a Stato Patrimoniale tutti i debiti, ancorché presunti, ed il valore coincide all'importo dei residui passivi risultante dal conto di bilancio.

RATEI E RISCONTI PASSIVI E CONTRIBUTI AGLI INVESTIMENTI

In questa posta è rappresentata la principale novità derivante dall'applicazione dei principi contabili enunciati nell'allegato 4/3 del decreto legislativo 23 giugno 2011 n. 118.

La voce dei contributi agli investimenti racchiude le poste che nel Conto del Patrimonio, redatto sugli schemi di cui al DPR 194/1996, confluivano tra i conferimenti ed erano considerati una parte ideale del netto.

L'adozione dei nuovi principi prevede che le variazioni economiche positive di natura pluriennale confluiscano tra i risconti, sotto forma di contributi agli investimenti, per confluire nel Conto Economico tramite il processo di ammortamento, parallelo a quello del cespite che finanziano.

Passività		2018	2017	riferimento art.2424 CC	riferimento DM 26/4/95
I	Fondo di dotazione	12.526.884,48	12.526.884,48	AI	AI
II	Riserve	7.981.580,40	14.565.691,93		
a	da risultato economico di esercizi precedenti	-2.635.372,55	3.948.738,98	AIV, AV, AVI, AVII, AVII	AIV, AV, AVI, AVII, AVII
b	da capitale	0,00	0,00	AII, AIII	AII, AIII
c	da permessi di costruire	10.616.952,95	10.616.952,95		
d	riserve indisponibili per beni demaniali e patrimoniali indisponibili e per i beni culturali	0,00	0,00		
e	altre riserve indisponibili	0,00	0,00		
III	Risultato economico dell'esercizio	-1.415.309,27	-6.584.111,53	AIX	AIX
	TOTALE PATRIMONIO NETTO (A)	19.093.155,61	20.508.464,88		
1	Per trattamento di quiescenza	0,00	0,00	B1	B1
2	Per imposte	0,00	0,00	B2	B2
3	Altri	4.106.547,92	3.376.452,34	B3	B3
	TOTALE FONDI RISCHI ED ONERI (B)	4.106.547,92	3.376.452,34		
	TOTALE T.F.R. (C)	0,00	0,00		
1	Debiti da finanziamento	7.412.395,35	5.595.503,76		
2	Debiti verso fornitori	3.932.634,23	3.576.003,62	D7	D6
3	Acconti	0,00	0,00	D6	D5
4	Debiti per trasferimenti e contributi	640.277,70	1.012.252,89		
5	Altri debiti	3.165.105,21	2.625.024,50		
	TOTALE DEBITI (D)	15.150.412,49	12.808.784,77		
I	Ratei passivi	65.460,85	0,00	E	E
	Risconti passivi	9.204.634,26	10.666.993,78		
1	Contributi agli investimenti	9.204.634,26	10.666.993,78		
2	Concessioni pluriennali	0,00	0,00		
3	Altri risconti passivi	0,00	0,00		
	TOTALE RATEI E RISCONTI (E)	9.270.095,11	10.666.993,78		
	TOTALE DEL PASSIVO (A+B+C+D+E)	47.620.211,13	47.360.695,77		
	TOTALE CONTI D'ORDINE	0,00	0,00		

LE CONCLUSIONI

Il Rendiconto sulla gestione dell'esercizio 2018 è in continuo evoluzione rispetto ai rendiconti degli anni precedenti, in quanto dal 2013 sono stati predisposti e adottati gli schemi di cui all'art. 9 del decreto legislativo 23 giugno 2011 n. 118 e, soprattutto, fondano il proprio presupposto sul principio generale della competenza finanziaria c.d. potenziata e sui principi contabili applicati della contabilità finanziaria e della contabilità economico-patrimoniale.

I dati illustrati e commentati rappresentano in modo veritiero e corretto la situazione finanziaria, economico e patrimoniale del Comune di Pompei, pur scontando la mancanza di un registro dei cespiti ammortizzabili aggiornato.

Pompei, 28/03/2019

Il Segretario Generale

Il Responsabile del Servizio
Finanziario

Il Sindaco